



滁州市住房公积金管理中心 单位汇缴网上申报操作指南

2023年2月

通过网上申报与来中心窗口申报的区别

以前办理单位汇缴业务，缴存单位经办人需到公积金中心网点的服务窗口办理；现在通过办公电脑，可以直接在网上办理相关业务。

登录网址：

<https://zfgjj.chuzhou.gov.cn/>



单位汇缴网上申报录入口



滁州市住房公积金管理中心

zfgjj.chuzhou.gov.cn

请输入需要搜索的关键词



网站首页	信息发布	政府信息公开	互动交流	办事服务
------	------	--------	------	------



工作动态

- 全国脱贫攻坚总结表彰大会隆重举行 习... 02-26
- 市中心党组传达学习有关会议文件精神 02-25
- 市公积金中心联合十八里店社区开展“我... 02-26
- 李克强主持召开国务院常务会 听取2020... 02-19
- 市住房公积金管理中心召开全体职工大会 02-10
- 市中心副主任赴来安管理部调研 02-23
- 市中心领导到天长调度住房公积金管理风... 02-23

通知公告

重要转载

- 滁州市住房公积金管理中心政府采购领... 01-07
- 滁州市住房公积金管理中心公开招聘工... 11-18
- 关于武联等同志任职的通知 11-09
- 关于调整滁州市住房公积金管理中心党... 10-09
- 关于优化和提升住房公积金业务办理事... 09-30
- 关于袁瑾同志任职的通知 09-03
- 关于王恕等同志任职的通知 08-11

专题专栏



网上服务

贷款利率

首次贷款	再次贷款
5年以下(含5年) 2.75%	5年以下(含5年) 3.025%
5年以上 3.25%	5年以上 3.575%

服务事项

服务指南	业务流程
楼盘查询	公积金查询

资料下载

住房公积金缴存资料下载
住房公积金提取资料下载
住房公积金贷款资料下载
住房公积金惠民贷款资料下载

办事服务

单位汇缴 网上申报
个人业务 网上申报

政务服务网上办事大厅

长三角
住房公积金一体化服务





网厅用户注册认证



统一认证中心

如果您在安徽省**其他系统**有注册账号,可按以下步骤完成账号绑定

- 如果您在安徽政务服务网没有注册账号,请先**注册**(支付宝账号,可以使用**支付宝登录**)
- 前往“账号中心-账号信息”页面进行原账号绑定

绑定之后您可登录新注册的账号办理原账号业务

不再提示

个人用户 | 法人用户

快捷 | CA

用户名

.....

登录

注册 忘记密码?



网厅用户注册认证

个人注册 | **法人注册**

温馨提示 说明：法人用户注册只限于办理面向工商企业、机关、事业单位、个体户、筹建中机构的事项申报

1 信息填写 | 2 证件上传 | 完成

我是法定代表人 我是代理人

注册前需要准备什么材料

法人信息 (* 为必填) * 您填写的法人信息仅供系统使用，不对外公开

* 统一社会信用代码： 有 无

* 单位名称：

* 法定代表人：

* 证件类型：

* 证件号码：

* 性别： 男 女 未知



网厅用户注册认证

☰ 账号信息 * 为必填 * 您填写的账户信息仅供系统使用，不对外公开 ✕

* 用户名: 123 33G 自动生成

* 密码: 密码由6-20个字母数字混合组成(字母区分大小写) 👁

* 确认密码:

☰ 代理人信息 * 为必填 * 您填写的信息仅供系统使用，不对外公开

* 证件类型: 身份证

* 证件号码: 请输入证件号码 📷 自动识别

* 姓名: 请输入姓名

* 性别: 男 女 未知

* 民族: 汉族

* 手机号: 请先输入代理人的证件号码

* 验证码: 请输入验证码 E 067

* 手机验证码: 请输入验证码 获取验证码



用户登录失败处理

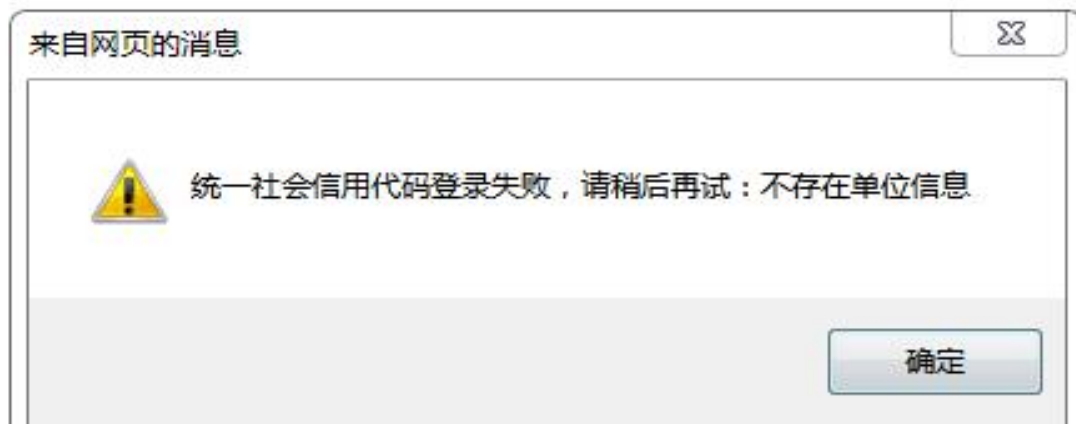

单位用户选择“法人用户”选项注册，需确保统一社会信用代码录入与公积金中心系统登记信息一致。上图为常见无法登录提示，系信息不一致导致，需要修改完善统一社会信用代码信息。



用户注册信息修改



全国一体化在线政务服务平台

皖事通办

安徽省

切换区域与部门



国家政务服务平台

安徽省人民政府

无障碍浏览

您好, 滁

首页

个人服务

法人服务

特色创新

区域通办

服务好差评

效能监督

阳光政务

请输入关键字



个人中心

您好, 滁

初级认证

暂无号码

账户管理

我的主页

我的办事

我的预约

我的缴费

我的评价

我的物流

我的互动

我的收藏

我的文件

为您推荐 (个性化推荐)

换一批

- 城镇职工基本养老保险与城乡居民基本养老保险制度衔接申
- 城乡居民基本养老保险待遇办理
- 职业供求信息、市场工资指导价位信息和职业培训信息发布
- 就诊信息查询
- 城乡居民基本养老保险补缴办理
- 机关事业单位基本养老保险与城镇企业职工基本养老保险制
- 退休资格信息
- 参保信息查询

我的服务 (个人订阅)



订阅服务



用户注册信息修改

首页

账号信息

账号安全

认证管理

子账号管理

登录设置



滁州...科...

认证



修改法人信息

最近一次登录

2021年03月01日 16:47:55

申请认证

登录密码

修改

定期修改密码能保护账号安全

安全评分



60分

通过实名认证，保障账户真实



定期修改登录密码，保障登录安全

修改

登录日志

登录时间	浏览器	登录方式
2021-03-01 16:47:55	CHROME	PC
2021-03-01 16:12:21	CHROME	PC
2021-03-01 15:59:01	CHROME	PC
2021-02-26 13:41:40	CHROME	PC



用户注册信息修改

基本信息

[编辑](#)

联系电话：

用户名：caisc

电子邮箱：

实名信息

[修改实名信息](#)

单位类型：工商企业

单位名称：滁州科技有限公司

统一社会信用代码/工商注册号：91*****746H

注册日期：

注册地址：

姓名：*

证件类型：身份证

证件号码：4*****4

性别：男

民族：汉族

居住地：



用户注册信息修改

法人实名信息修改



请直接修改需要变更的信息。**2个法定工作日内** 审核结果将以短信告知

注：1、无法变更为其他单位信息，建议重新注册账号

2、若单位已在工商备案变更法定代表人，请前往[变更法定代表人](#)

3、若法定代表人信息有误，请退出当前账号后，前往法定代表人个人账号中心进行修改

信息填写

* 您填写的个人信息仅供系统使用，不对外公开

* 统一社会信用代码：9[]*****746H

* 单位名称：滁州[]支有限公司

注册日期：请选择日期

注册地址：请输入注册地址



证件类型：身份证

证件号码：4*****4

姓名：[]

性别：男

民族：汉族

* 上传证件：



法人有效证件 ? 示例

01 软件安装

02 界面介绍

03 汇缴业务

04 补缴业务

05 查询

06 数据读入与输出

目录 CONTENTS

01 软件安装

由于系统采用了微软的Silverlight技术开发，第一次使用系统前需安装微软的Silverlight组件。可通过公积金官网网上服务-服务事项-住房公积金缴存资料下载栏目，下载安装组件。可通过右击我的电脑-属性，查看系统类型，选择需要安装组件的具体类型。64位操作系统下载Silverlight_x64.rar文件安装，32位操作系统或XP操作系统下载Silverlight32.zip文件安装。



The screenshot shows the website of the Suzhou Housing Provident Fund Management Center. The header includes the logo and name of the center, the URL 'zfgjj.chuzhou.gov.cn', and a search bar. The main navigation bar has five categories: 网站首页, 信息发布, 政府信息公开, 互动交流, and 办事服务. The left sidebar has a '资料下载' (Download) section with four links: '住房公积金缴存资料下载' (highlighted), '住房公积金提取资料下载', '住房公积金贷款资料下载', and '住房公积金惠民贷款资料下载'. The main content area shows the breadcrumb '当前位置: 首页 > 网上服务 > 资料下载 > 住房公积金缴存资料下载' and a list of download items. The item '住房公积金缴存"网上申报"(单位版)资料下载' is highlighted with a red box.

下载内容	发布日期
· 缴存单位开户申请表 NEW!	2022-11-30
· 缴存单位封存申请表	2022-11-30
· 缴存单位注销申请表	2022-11-30
· 受疫情影响企业住房公积金缓缴申请表	2022-06-01
· 住房公积金汇缴变更清册	2021-10-12
· 住房公积金缴存"网上申报"(单位版)资料下载 NEW!	2021-05-10
· 个人基础信息完善表	2020-12-08
· 住房公积金单位基础信息表	2020-05-28
· 住房公积金个人信息更正表	2020-05-08
· 住房公积金缓缴申请及补缴申请	2020-03-26
· 《住房公积金补缴清册》 NEW!	2019-11-04
· 滁州市住房公积金缴存单位及职工基础信息完善说明 NEW!	2019-10-24



插件下载安装

控制面板主页

- 设备管理器
- 远程设置
- 系统保护
- 高级系统设置

另请参阅

操作中心

Windows Update

性能信息和工具

查看有关计算机的基本信息

Windows 版本

Windows 7 旗舰版

版权所有 © 2009 Microsoft Corporation。保留所有权利。

Service Pack 1



系统

制造商:	雨林木风 Win7 x32 旗舰版
型号:	雨林木风 Ghost Win7 Sp1 旗舰装机版 x32
分级:	5.4 Windows 体验指数
处理器:	Intel(R) Core(TM) i5-4590 CPU @ 3.30GHz 3.30 GHz
安装内存(RAM):	4.00 GB (3.46 GB 可用)
系统类型:	32 位操作系统
笔和触摸:	没有可用于此显示器的笔或触控输入

计算机名称、域和工作组设置

计算机名:	WIN-LQL30H6GR0F
计算机全名:	WIN-LQL30H6GR0F
计算机描述:	
工作组:	WORKGROUP

更改设置

Windows 激活

Windows 已激活

产品 ID: 00426-OEM-8992662-00006



联机了解更多内容...

02 界面介绍

1. 左边导航栏，右边操作栏

通过点击导航栏内的导航菜单，可以进入到相应的功能界面。业务操作时，可以通过拉伸边条调整导航栏的宽度，或点击按钮将导航栏隐藏掉。

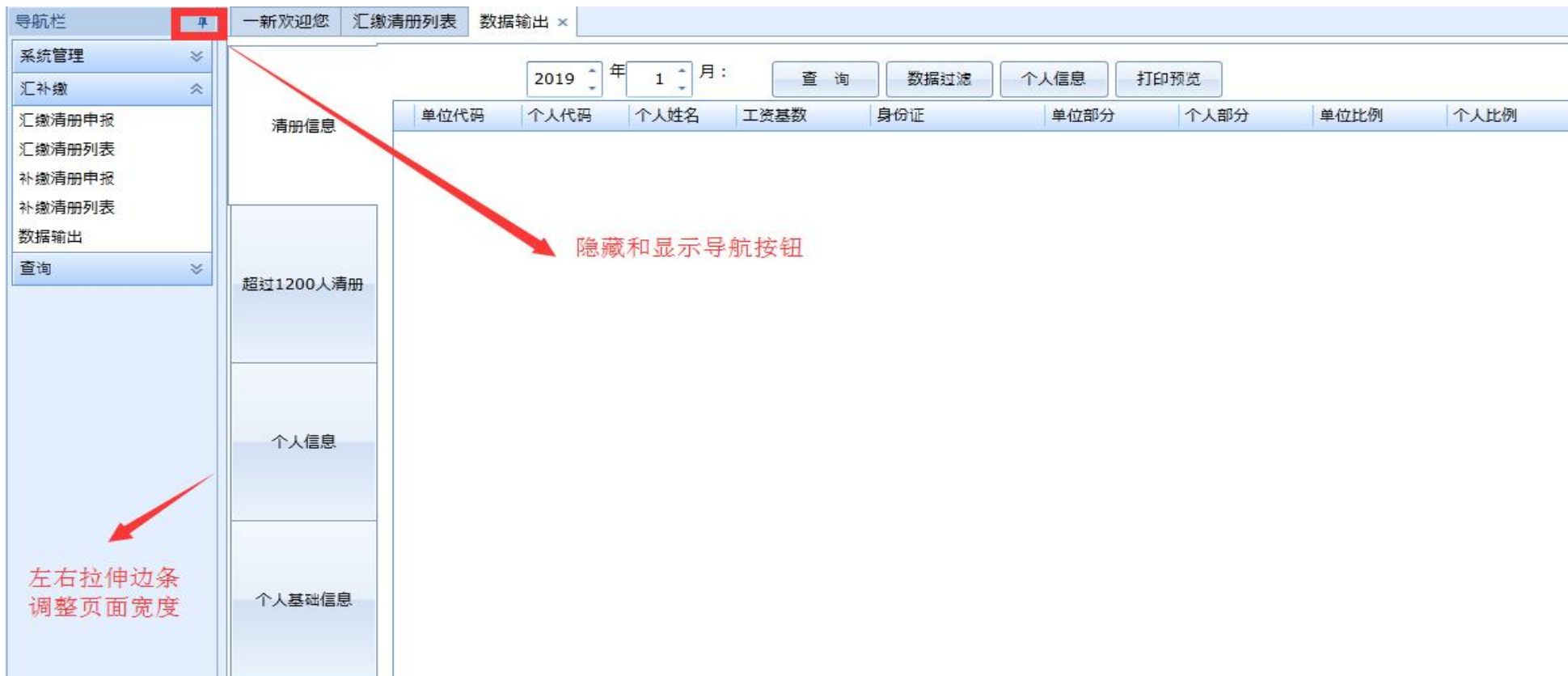

02 界面介绍

2.数据过滤筛选

此按钮相当于搜索功能，可以快速搜索自己需要的信息



系统管理
汇补缴
汇缴清册申报
汇缴清册列表
补缴清册申报
补缴清册列表
数据输出
查询
单位信息查询
个人信息查询

2019 年 1 月: 查询 数据过滤 个人信息 打印预览

清册信息

单位代码	个人代码	个人姓名	工资基数	身份证	单位部分	个人部分	单位比例	个人比例	
10000	00010		13,715.00	3423	10	1,646.00	1,646.00	12.00	12.00
1000	00011		13,362.00	3423	25	1,603.00	1,603.00	12.00	12.00
1000	00013		13,137.00	5107	24	1,576.00	1,576.00	12.00	12.00
1000	00016		13,521.00	3423	14	1,623.00	1,623.00	12.00	12.00
1000	00017		12,117.00	3423	17	1,454.00	1,454.00	12.00	12.00
1000	00019		11,460.00	341	20	1,375.00	1,375.00	12.00	12.00
1000	00020		0.00	341		0.00	0.00	12.00	12.00

超过1200人清册

02 界面介绍

3.打印预览

打印界面中，主要分工具栏和预览区两部分组成。工具栏主要用来显示和打印相关的各控制按钮，预览区是用来实时显示打印页面的变化的，经过调整后的打印页面，会在预览区实时显示出来。

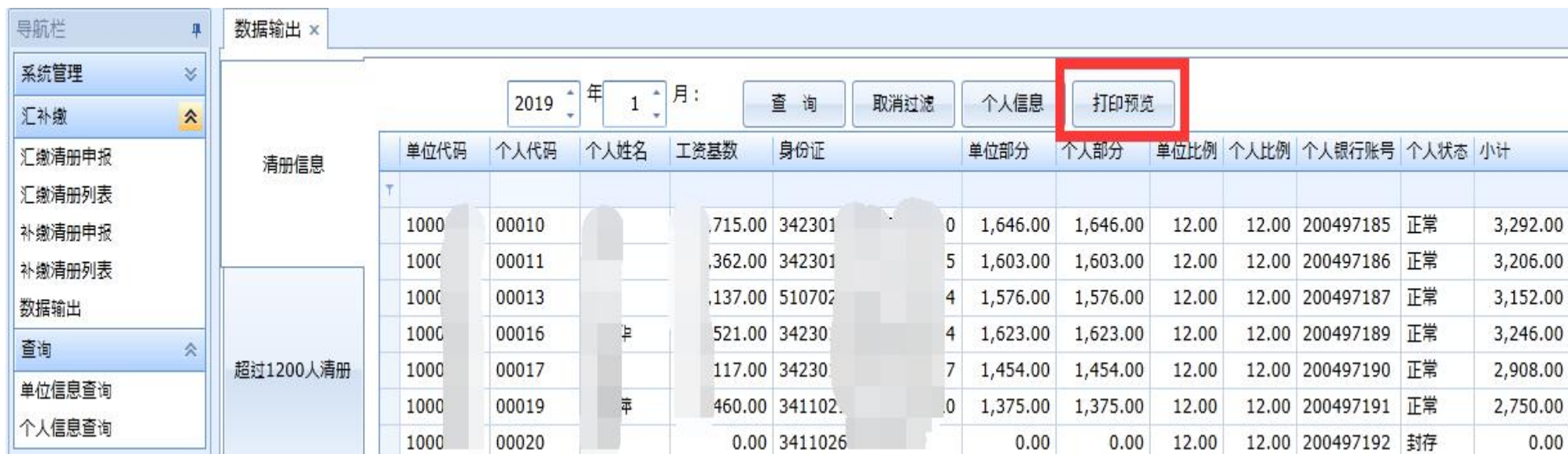

数据输出 ×

2019 年 1 月： 查询 取消过滤 个人信息 **打印预览**

清册信息

超过1200人清册

单位代码	个人代码	个人姓名	工资基数	身份证	单位部分	个人部分	单位比例	个人比例	个人银行账号	个人状态	小计	
1000	00010		715.00	342301	0	1,646.00	1,646.00	12.00	12.00	200497185	正常	3,292.00
1000	00011		362.00	342301	5	1,603.00	1,603.00	12.00	12.00	200497186	正常	3,206.00
1000	00013		137.00	510702	4	1,576.00	1,576.00	12.00	12.00	200497187	正常	3,152.00
1000	00016	平	521.00	34230	4	1,623.00	1,623.00	12.00	12.00	200497189	正常	3,246.00
1000	00017		117.00	34230	7	1,454.00	1,454.00	12.00	12.00	200497190	正常	2,908.00
1000	00019	平	460.00	341102	0	1,375.00	1,375.00	12.00	12.00	200497191	正常	2,750.00
1000	00020		0.00	3411026		0.00	0.00	12.00	12.00	200497192	封存	0.00

03 汇缴业务——流程

6月10日星期一

(1)申报流程

修改清册——保存清册——提交清册——中心审核——中心入账

注意事项: 可通过“汇缴清册列表”查看清册状态变化。

1保存:【清册生成】; 2提交:【网上业务中心受理】; 3审核:【中心已审核,可生成汇总表】(审核通过); **【清册生成】**(有误退回,在“详细信息”——“日志查询”查看原因); 4入账:【凭证生成】。

【公积金】王: 您的账户2019-06[1]汇缴2758.00元已入账, 余额3296.77元。

年	月	单位代码	单位名称	申报类型	归集银行	清册状态
2018	11	10	滁州市	网上申报	滁州工行城建支行	凭证生成
2018	12	10	滁州市	网上申报	滁州工行城建支行	凭证生成
2019	1	10	滁州市	网上申报	滁州工行城建支行	凭证生成
2019	2	10	滁州市	网上申报	滁州工行城建支行	凭证生成
2019	4	10	滁州市	网上申报	滁州工行城建支行	凭证生成
2019	5	10	滁州市	网上申报	滁州工行城建支行	中心审核通过,可打印回单
2019	6	10	滁州市	网上申报	滁州工行城建支行	网上业务中心受理

4	受理员	2019-05-05 8:20:29	提交至[网上业务中心受理]
5	殷蒙蒙	2019-05-05 10:05:40	中心退单至[单位申报]



汇缴业务退单

单位信息查询 个人信息查询 单位信息变更申报 单位变更列表 汇缴清册列表 清册信息 ×

单位代码: 100003 单位名称: 滁州市住... 单位银行账号: 34073... 生成汇总表

单位比例 12 个人比例 12 基准清册年月 2021 - 3 清册年月 2021 - 4 清册备注 计算方法 四舍五入到元

开户	摘要	操作员	操作时间
	清册生成		2021-03-03 08:35:00
封存	提交至[网上业务中心受理]		2021-03-03 08:35:10
	中心退单:本月申报月缴存金额与实际汇款金额不符, 请重新核对。		2021-03-03 08:43:11
启封			
基数变动			
本月变化分析			
清册明细			
日志			
汇总表			
扫描件		3	

03 汇缴业务——开户、基数变更、封存、启封

开户步骤：

(1)进入页面：汇补缴——汇缴清册申报——个人开户页面

(2)具体操作：点击“增加”按钮，输入姓名、工资基数、手机号码等，选择证件类型输入身份证号码等。

基数变更步骤：

(1)进入页面：汇补缴——汇缴清册申报——工资基数页面

(2)具体操作：点击“增加个人”按钮，单选（或多选）个人，填入工资基数，如果人多且工资基数一样，可使用全体修改功能进行统一修改。

封存步骤：

(1)进入页面：汇补缴——汇缴清册申报——封存页面

(2)具体操作：点击“增加个人”按钮，单选或多选个人，选择封存原因。

启封步骤：

(1)进入页面：汇补缴——汇缴清册申报——启封页面

(2)具体操作：点击“增加个人”按钮，单选或多选个人，填入工资基数。

03

汇缴业务——注意事项

- 1、当月有无人员变化，都需提交当月清册；
- 2、进行个人开户操作时，同一单位不能重复新增人员开户；
- 3、缴存人员工资基数录入金额，不能超出当年度规定的工资基数上、下限范围，不得为小数；
- 4、汇缴清册每月只可申报一次，当月实际向中心账户汇入金额需与申报清册金额一致。申报清册在中心审核后，不予退回；
- 5、待上月汇缴金额入中心账后，才可进行下月清册申报。可通过“汇缴清册申报” - “缴至年月”，查看清册入账情况；
- 6、进行个人封存操作时，“封存原因”为必选项。封存原因需据实录入，不可以选择“其他原因封存状态”；
- 7、进行个人启封操作时，个人原账户应为封存状态，才可进行启封操作。若职工账户已转出该单位，只能重新开户。

03 汇缴业务——上传扫描件

注意事项：

涉及特殊情况网上申报业务，缴存单位如需上传对应业务相关扫描件，可以通过扫描仪、高拍仪等电子设备拍摄，上传的扫描件要求为JPG格式，且图片大小需控制在400K以内。

步骤：

- (1)进入页面：汇补缴——汇缴清册申报——扫描件页面
- (2)具体操作：保存清册后点击“显示”按钮，再点“读入”按钮读入图片，点击“保存图片”按钮保存。

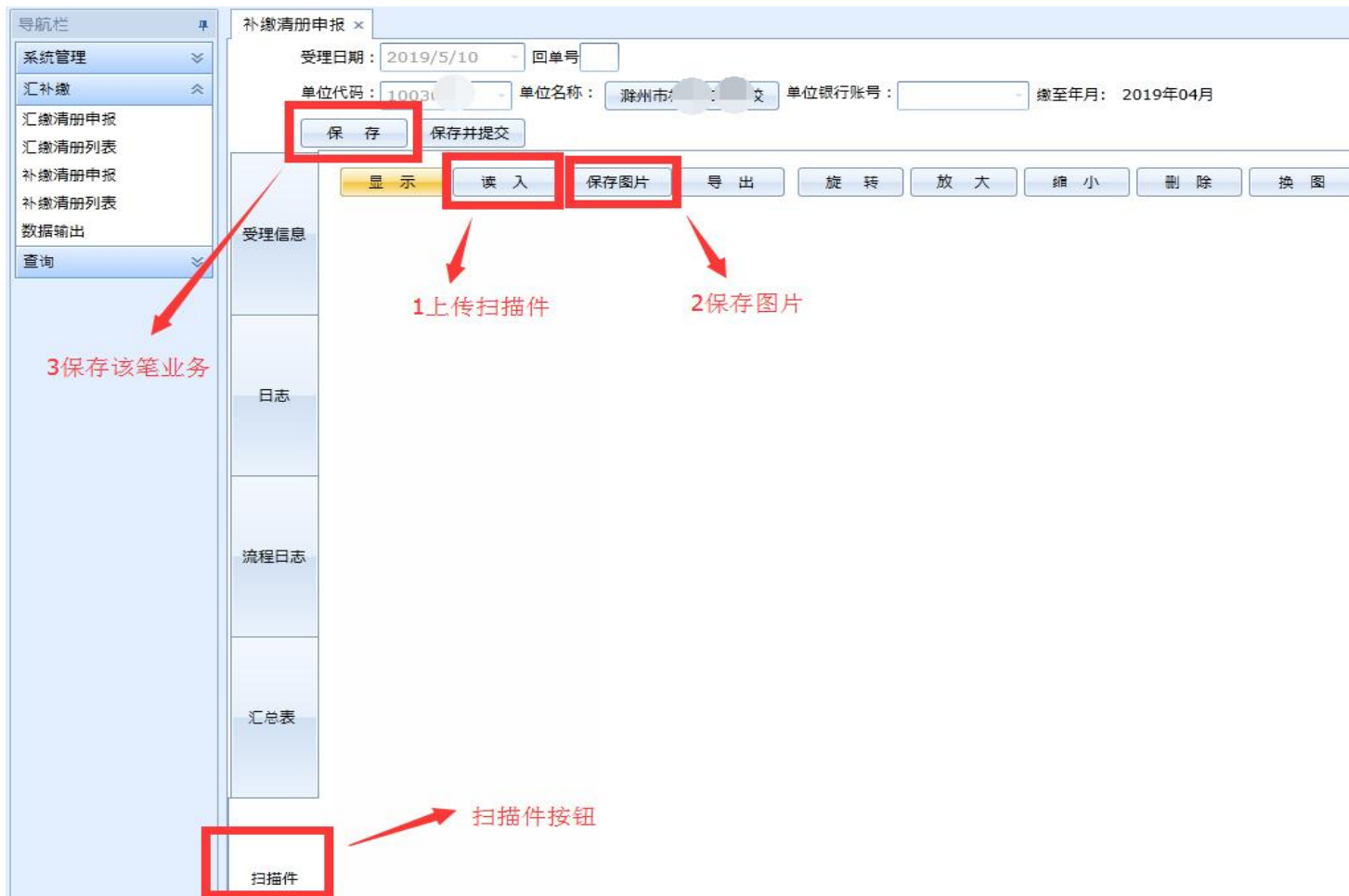

03 汇缴业务

保存清册后能看到本月变化分析和本月清册明细，并能打印汇总表

汇缴清册申报

单位代码: [] 单位名称: [] 单位银行账号: 1304001011246 缴款金额: 0.00 截至年月: 2018年06月

调入Excel 按银行账号调入Excel 模拟生成综合变化 保存 保存并提交 提交 **生成汇总表**

单位比例 12 个人比例 12 基准清册年月 2018 - 5 清册年月 2018 - 7 清册备注 变更 计算方法 余额到分

个人开户 封存 启封 工资基数 本月变化分析 基准清册 本月清册明细 汇总表 扫描件

100%

增加人数	1	增加金额	1,608.00	减少人数	0	减少金额	.00
开户人数	0	开户金额	.00	封存人数	0	封存金额	.00
启封人数	1	启封金额	1,608.00				
补充公积金人数	0			补充总额	.00		

单位意见:

经办人(签字): _____ 负责人(签字): _____ 公章: _____

单位联系人: [] 单位联系电话: 6888023 年 月 日

页码 1 / 1

04 补缴业务——月份补缴与差额补缴

操作流程

补缴操作——保存——提交——中心审核——中心入账

1保存：【受理】；2提交：【网上业务中心受理】；3审核：【等待凭证生成】（审核通过）；
【受理】（有误退回） 4入账：【凭证生成】。

月份补缴

指的是某些月份 **没有** 缴存，需补充当月的缴存。

例如：A 公司给职工张三7月份开户后，一直到9月都没有给张三汇缴，需要给张三补交7、8、9月（3个月）的公积金。

差额补缴

指的是某些月份 **有** 缴存，但没有足额缴存，需补缴差额部分。

例如：A 公司职工张三基数应从7月起由6000调整为7000，但由于单位当时未及时向中心申报，直到10月才调整，所以需要补缴张三7、8、9月（3个月）月缴存额的增额。

04 补缴业务——月份补缴

步骤:

(1)进入页面: 汇补缴——补缴清册申报——受理信息页面

(2)具体操作: 点击“增加个人”按钮, 补缴方式选择月份补缴, 单选或多选个人, 输入补缴金额、开始年月和截止年月 (格式一定要是这样的6位数)

补缴清册申报 x

受理日期: 2019/5/9 回单号

单位代码: 10000 单位名称: 滁州市 单位银行账号: 3407 缴至年月: 2019年04月

保存 保存并提交

补缴方式: 月份补缴 全选 读入Excel 按银行账号读入 增加个人 移除个人 全体修改 数据过滤 个人信息 打印预览

选择	补缴方式	个人代码	个人姓名	个人银行账号	身份证	月应缴额	补缴金额	开始年月	截止年月	补缴月数
	月份补缴	0069	詹		341101 6 1	1,220.00	3,660.00	201901	201903	3

受理信息

日志

04 补缴业务——差额补缴

步骤：

(1)进入页面：汇补缴——补缴清册申报——受理信息页面

(2)具体操作：点击“**增加个人**”按钮，补缴方式选择差额补缴，单选或多选个人，输入补缴金额、开始年月和截止年月。

补缴清册申报 x 单位信息查询

受理日期：2019/5/9 回单号

单位代码：1000 单位名称：滁州市 单位银行账号：34073 缴至年月：2019年04月

保存 保存并提交

补缴方式：差额补缴 全选 读入Excel 按银行账号读入 增加个人 移除个人 全体修改 数据过滤 个人信息 打印预览

选择	序号	个人代码	个人姓名	个人银行账号	身份证	月应缴额	补缴金额	开始年月	截止年月	补缴月数	
<input type="checkbox"/>	3	00069	傅		341	151	1,220.00	300.00	201901	201903	3

受理信息

日志

05 单位信息查询

步骤:

(1) 进入页面: 查询——单位信息查询

单位信息查询

单位代码: 10000 单位名称: 滁州市 单位银行账号: 340 0

单位代码	10000	银行单位账号	340732208101
单位名称	滁州市	归集银行	建行滁州政务新区支行
缴至日期	2019-04-01	计算方法	四舍五入到元
单位地址	滁州市 1号	月应缴额	87,840.00
单位比例	12.00	单位电话	303
个人比例	12.00	单位邮编	239000
补贴比例	0.00	单位联系人	王
起缴日期	2000-01-12	法人代表	
单位基本户账号	3400173	组织机构代码	1234110
单位基本户名称	滁州市	单位基本户开户银行	建行滁州城东支行
单位性质	事业单位	单位状态	正常
单位备注	支付到个人	网上申报流程	单人操作模式
支持个人比例	不支持	支持补贴标记	不支持
缴款方式	自汇	联系人手机	189005
机构类型代码		单位所属行业	9300
经济行业代码	1	单位类别代码	
主管部门	市政府	行政区	
法人证件号码	342301196	联系人证件号码	342301 11
个体工商户	不支持	缴存+封存人数	43
缴存人数	32	封存人数	4
审批日期	2018-10-3		

05 个人信息查询

步骤:

(1)进入页面: 查询——个人信息查询——点击 ‘选择个人’ 按钮即可查看个人信息

The screenshot shows a web application interface for querying personal information. On the left is a navigation menu with the following items: 系统管理, 汇补缴, 汇缴清册申报, 汇缴清册列表, 补缴清册申报, 补缴清册列表, 数据输出, 查询, 单位信息查询, and 个人信息查询. The '个人信息查询' item is highlighted with a red box. The main content area has a header with search filters: 单位代码 (1000030), 单位名称 (滁州市住房公积金管理中心), and 单位银行账号 (34073220810142000030630). Below the header is a '选择个人' button, also highlighted with a red box. The main form area is titled '个人基本信息' and contains the following fields: 单位代码, 个人代码, 个人状态, 身份证号码, 工资基数, 缴至日期, 起缴日期, 联系电话, 个人银行账号, 个人姓名, 性别, 余额, 月应缴额, 支取标记, 开户日期, and 手机号码.

06 数据输出

步骤:

(1)进入页面：汇补缴——数据输出——选择清册年月，点击查询按钮查出当月清册

数据输出 ×

2018 年 5 月 0

查询 数据过滤 个人信息 打印预览

单位代码 个人代码 个人姓名 工资基数 身份证 单位部分 个人部分 单位比例 个人比例 个人银行账号 个人状态 小计

清册信息

超过1200人清册

个人信息

个人基础信息

补缴信息

贯标基础信息

0

“清册信息” 导出为《汇缴变更清册》

“补缴信息” 导出为《补缴清册》

“贯标基础信息” 导出为《个人基础信息完善表》

06 数据输出

步骤:

点击打印预览按钮进入打印预览界面，点击红框标出的下三角箭头，选择导出xls文件

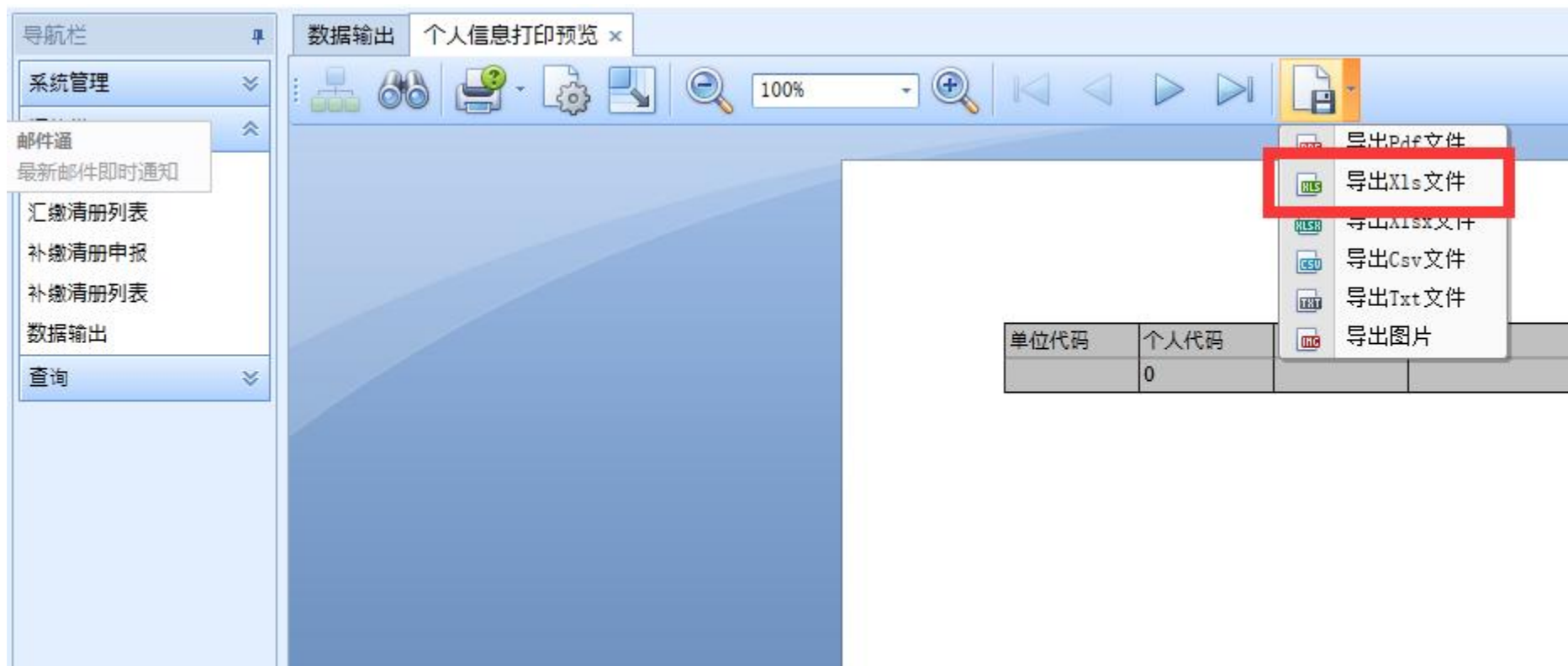



单位信息变更

系统管理
个性化设置
汇补缴
汇缴清册申报
汇缴清册列表
补缴清册申报
补缴清册列表
单位信息变更申
数据输出
个人基础信息申
单位变更列表
查询

汇缴清册申报 补缴清册申报 单位信息变更申报

信息变更

变更通知书

扫描件

单位信息

单位代码:	1000030	归集银行:	建行滁州政务新区支行
网点:	市直	单位名称:	滁州市
单位地址*:	滁州市龙蟠大道89-1号	邮编:	239000
单位性质*:	事业单位	行政区*:	
单位联系电话*:	3035115	单位经办人姓名*:	唐
单位经办人手机*:	9872	单位经办人证件号:	012030222
基本户银行账号:	3050385103	基本户账户名称:	滁州市住房公
基本户银行名称:	建行滁州城东支行	单位状态:	正常
法人代表:		单位法人代表证件类型:	身份证
单位法人代表证件号:	91017	单位社保账号*:	90
组织机构代码:	392233G	单位电子信箱:	chzh 163.com
单位发薪日:	8	主管部门:	市政府
单位比例*:	12.00	个人比例*:	12.00
补贴比例:	0.00	备注:	支付到个人
经济行业代码*:	9300	经济类型*:	其他
起缴日期:	2000年01月12日	网上申报流程:	单人操作模式
单位隶属关系*:	市、地区	单位基本户联行号:	10337
基本户银行(选择):	农行	统一社会信用代码:	1234110 G

1

2



单位信息变更

登录用户: 77

数据输出 单位变更列表 ×

查询 修改 删除 提交 数据过滤 详细信息 打印预览

单位代码	单位名称	年	月	回单号	申报类型	专户银行	回单状态	业务类型	受理人	受理日期
1000030	滁州市	2021	3	310	网上申报	101	受理	单位信息变更		2021-03-02 15:34:45

导航栏

- 系统管理
- 汇补缴
 - 汇缴清册申报
 - 汇缴清册列表
 - 补缴清册申报
 - 补缴清册列表
 - 单位信息变更申
 - 数据输出
 - 个人基础信息申
 - 单位变更列表**
 - 查询
 - 单位信息查询
 - 个人信息查询

单位信息变更为两个流程，修改后需要在变更列表里进行提交。



个人信息变更

导航栏: 汇缴清册申报 | 补缴清册申报 | 单位信息变更申报 | 个人基础信息申报 x

受理日期: 2020-08-10 | 回单号:

单位代码: 100003 | 单位名称: 滁州市住房公... | 单位银行账号: 340732208101

全选

选择	序号	个人代码	个人姓名	身份证	个人银行账号	手机号码	婚姻	职务	职称	职业	学历	家庭住址
<input type="checkbox"/>	1	00020	谢	34110269	200497		未婚					
<input type="checkbox"/>	2	00023	张	34230119	200497	139550	未婚					山水
<input type="checkbox"/>	3	00019	何	34110219	2004971	189009	已婚	书记	高等学校教师	专业技术		清流
<input type="checkbox"/>	4	00017	王	34230119	2004971	150565	已婚		教授	专业技术		浩然
<input type="checkbox"/>	5	00022	王	34230119	2004971	139550	离异		高级工程师	专业技术		金色

受理信息 | 证件 | 日志 | 流程日志 | 扫描件

5



单位数据导出对账

当前用户: 方本 [操作手册](#) [升级日志](#) [退出](#)

数据输出 ×											
2021 年 2 月											
查询 数据过滤 个人信息 打印预览											
清册信息	超过1200人清册										
单位代码	个人代码	个人姓名	工资基数	身份证	单位比例	个人比例	单位部分	个人部分	个人状态	小计	
1000030	00010	张	33.00	342301	9101	12.00	12.00	164.00	164.00	正常	328.00
1000030	00011	高	108.00	342301	9042	12.00	12.00	185.00	185.00	正常	370.00
1000030	00013	赵	150.00	510702	5052	12.00	12.00	170.00	170.00	正常	340.00
1000030	00016	张	168.00	342301	5641	12.00	12.00	131.00	131.00	正常	262.00
1000030	00017	王	200.00	342301	7061	12.00	12.00	1908.00	1908.00	正常	316.00
1000030	00019	何	102.00	341102	2042	12.00	12.00	763.00	763.00	正常	526.00
1000030	00020	谢	0.00	341102	22	12.00	12.00	0.00	0.00	封存	0.00
1000030	00022	王	13.00	342301	5081	12.00	12.00	630.00	30.00	正常	260.00
1000030	00023	张	100.00	342301	8062	12.00	12.00	980.00	80.00	正常	1060.00
1000030	00025	方	150.00	341102	0021	12.00	12.00	770.00	170.00	正常	540.00
1000030	00028	姚	0.00	342301	001	12.00	12.00	0.00	0.00	封存	0.00
1000030	00029	潘	17.00	342301	062	12.00	12.00	694.00	94.00	正常	388.00
1000030	00030	王	12.00	342301	062	12.00	12.00	805.00	105.00	正常	510.00
1000030	00033	徐	0.00	342301	062	12.00	12.00	0.00	0.00	封存	0.00
1000030	00034	梁	15.00	341102	8241	12.00	12.00	1017.00	17.00	正常	1034.00
1000030	00036	陶	0.00	341102	3021	12.00	12.00	0.00	0.00	封存	0.00
1000030	00039	张	12.00	34110	5042	12.00	12.00	131.00	103.00	正常	162.00
贵标基础信息		52	501,612.00				60,193.00	60,193.00		120,386.00	